

SECRETARIA DE GOVERNO DO DF - SEGOV

EDIÇÃO Nº 58 - MAR/MAI 2025



Nova pesquisa populacional do DF - PDAD e PDOT foram temas de reunião com administradores regionais



PRINCIPAIS AÇÕES



Governo avança na modernização do registro de empresas com foco no desenvolvimento econômico do DF

- ✓ **Nova pesquisa populacional do DF - PDAD e PDOT foram temas de reunião com administradores regionais**
- ✓ **Servidores das administrações regionais participaram de reciclagem sobre o sistema Administração 24 Horas**
- ✓ **Agenda Secretário**
- ✓ **Ações GDF Presente**



Nova pesquisa populacional do DF - PDAD e PDOT foram temas de reunião com administradores regionais

Por Agência Brasília

No dia 14 de abril, foi realizada uma reunião com os administradores regionais, no Palácio do Buriti, para apresentar a Pesquisa Distrital por Amostra de Domicílios Ampliada (Pdad-A). O objetivo foi municiá-los de informações relevantes de cada região administrativa para que possam planejar e executar políticas públicas em consonância com as demandas da população.

Essa foi a pesquisa mais abrangente já realizada pelo Governo do Distrito Federal (GDF) e a grande novidade é que, pela primeira vez, o levantamento incluiu todas as regiões administrativas e a zona rural, além dos 12 municípios goianos que compõem a Periferia Metropolitana de Brasília (PMB).

A governadora do Distrito Federal em exercício, Celina Leão, ressaltou a importância da nova Pdad para a formulação de políticas públicas eficazes, que realmente atendam às demandas da população. “Por meio da Pdad-A, nós temos condições de verificar como as políticas públicas que colocamos em prática são percebidas pela população e onde precisamos intensificar a nossa atuação. Esse trabalho é fundamental para uma gestão eficiente. A ampliação do estudo nos dará ainda melhores condições de cuidar da nossa população”, frisou.

Atualmente, a Área Metropolitana de Brasília abriga 4.255.593 moradores, distribuídos em 1.444.256 residências. Já a população total do DF é de 2.982.658 pessoas, sendo que 2.861.133 vivem em áreas urbanas e 121.525 em áreas rurais. A pesquisa abordou aspectos como densidade populacional, presença de pets nas residências, residências escrituradas e arranjos domiciliares, além de características dos moradores como raça, religião, entre outros aspectos.



O secretário de governo, José Humberto Pires de Araújo, destaca a importância de o poder público entender de modo aprofundado como as políticas públicas estão impactando a população. “É uma pesquisa extraordinária, que nos traz um diagnóstico bem completo de como as políticas públicas estão chegando a nossa população. Todo mundo que trabalha com pesquisa, certamente, terá um resultado mais eficaz”, destacou.

Para o presidente do IPEDF, Manoel Clementino, o trabalho é justamente permitir que os gestores tenham embasamento para formular políticas e atender aos anseios da população. “Temos recortes diversos que incluem idade, moradia e percepção de segurança pública, entre vários outros. São questões muito palpáveis na vida da população que precisam ser entendidas pelos gestores para que eles ajam no sentido de atender a esses anseios”, disse.

A pesquisa foi realizada ao longo de 2024 e coletou informações em 25 mil domicílios. Os resultados apontam que a maioria da população é composta por mulheres (52,3%), houve um aumento no número de pessoas negras (58,3%) e a média de idade é de 34,9 anos.

Plano Diretor de Ordenamento Territorial - PDOT

Outra pauta do encontro, foi o pedido de engajamento das administrações regionais no processo de revisão do Plano Diretor de Ordenamento Territorial.

“Esse é um dos temas mais importantes do Distrito Federal”, afirmou Celina Leão sobre o Pdot. “Nós estamos na época dessa discussão, ver o que precisa de ajustes, porque esse é o momento para resolver os problemas. Precisamos ter um Pdot que dialogue com a comunidade e vocês, administradores, são peça-chave nessa discussão”, ressaltou.

A Secretaria de Desenvolvimento Urbano e Habitação (Seduh) fez uma apresentação aos administradores sobre o que é o Plano Diretor, o que já foi feito até aquela data no processo de revisão e como era possível pesquisar todo o material disponível no site do Pdot.

O titular da Seduh, Marcelo Vaz, lembrou que o aumento na participação popular é um dos pedidos de entidades da sociedade civil. Outro pedido foi a ampliação do prazo de recebimentos de propostas da população para até 30 de abril, que foi acatado por Marcelo Vaz.

“Precisamos que vocês, administradores, sejam a porta de entrada da população. Recebam, entendam as demandas, traduzam e expliquem como pode ser ajudado”, explicou o secretário. “A nossa equipe percorreu todas as administrações regionais explicando para as equipes técnicas de vocês. Os administradores precisam também entrar de cabeça nesse processo. Temos até o dia 30 de abril para receber as propostas”, destacou.

Presente na reunião, o secretário de Governo, José Humberto Pires de Araújo, destacou que o encontro serviu para abrir mais ainda os debates com a população na reta final do Pdot. “Estamos buscando o maior engajamento da população através das administrações regionais, e todos os administradores vão trabalhar nesse sentido”, garantiu.





Com o compromisso de tornar o Distrito Federal um ambiente cada vez mais favorável ao empreendedorismo, o Governo do Distrito Federal reuniu, dia 29 de abril, representantes das administrações regionais, órgãos licenciadores, Sebrae-DF, Secretaria de Desenvolvimento Urbano e Habitação (Seduh-DF) e demais parceiros estratégicos para discutir medidas que agilizem a abertura de empresas e fortaleçam o ambiente de negócios na capital.

O encontro foi conduzido pelo secretário de Governo, José Humberto Pires de Araújo, e pela presidente da Junta Comercial, Industrial e Serviços do Distrito Federal (Jucis-DF), Raquel Carvalho. A reunião marcou mais um passo do GDF na construção de soluções integradas e eficientes para simplificar os processos de formalização empresarial.

“O GDF está fazendo uma verdadeira revolução nessa nova fase da Junta Comercial, buscando colocar o Distrito Federal no lugar que merece estar no ranking nacional em se tratando do tempo de abertura de empresas. Aqui pela Secretaria de Governo, nós iniciamos, por meio da Secretaria Executiva das Cidades, um trabalho para identificar os gargalos no processo de análise de viabilidade de endereço realizado nas administrações regionais e nos processos de licenciamento das empresas junto aos órgãos competentes.



São pontos extremamente importantes para o desenvolvimento econômico das regiões administrativas e temos que melhorar o tempo a começar da análise de viabilidade para abertura de uma empresa”, disse o secretário de Governo, José Humberto.

A presidente da Jucis-DF também reforçou a importância da atuação integrada entre os órgãos e destacou o empenho da Junta em modernizar seus processos. “A Junta Comercial do DF está passando por uma transformação significativa nesta nova fase da gestão. Estamos trabalhando incansavelmente para dar mais agilidade aos processos, desenvolvendo projetos e ações que fortaleçam o ambiente de negócios, sempre com foco na redução da burocracia e no incentivo ao empreendedorismo”, afirmou Raquel Carvalho.

Além do diagnóstico do cenário atual, foram debatidas propostas para desburocratizar e agilizar o processo de abertura de empresas, tornando-o mais transparente, rápido e eficiente. O objetivo é claro: impulsionar o empreendedorismo, atrair investimentos e fazer do DF uma referência nacional em formalização empresarial.

A integração entre os órgãos do GDF é vista como pilar fundamental para dinamizar o ambiente de negócios e gerar mais oportunidades para a população. A modernização dos processos, o uso da tecnologia e a gestão colaborativa são os caminhos para um desenvolvimento econômico sólido e sustentável.

AGENDA DO SECRETÁRIO

Os secretários de Governo, José Humberto Pires de Araújo, e de Justiça e Cidadania, Marcela Passamani, estiveram na Administração Regional de Taguatinga no dia 29 de abril para avaliar a instalação de uma unidade do Na Hora no centro da cidade.

Os gestores também trataram do andamento dos projetos da reforma da sede da Administração Regional e da Praça do Relógio.

A visita às cidades faz parte da agenda de trabalho do secretário de governo com o objetivo de supervisionar a formulação e a articulação dos projetos estratégicos ou prioritários do governo nas Administrações Regionais, acompanhar evolução das obras em andamento e ouvir as demandas da comunidade. “Aqui em Taguatinga estou de volta às minhas origens como gestor público”, disse José Humberto.

Para o administrador Bispo Renato Andrade, a visita demonstra a preocupação do governo com os assuntos importantes para a região administrativa.



AGENDA DO SECRETÁRIO

No dia 12 de maio, a visita do secretário de Governo foi à região administrativa de Arniqueira para acompanhar a evolução de obras em execução e verificar as necessidades de gestão apontadas pela administradora regional, Telma Rufino.

“A orientação do governador Ibaneis e da vice-governadora Celina é toda equipe de governo estar à disposição para atender à comunidade. Nós fazemos essa vistoria para dar um acompanhamento sistemático em todas as cidades”, disse José Humberto.

O secretário informou que tudo o que estiver em projeto será licitado, especialmente o que se refere à recuperação asfáltica.

As pautas tratadas foram:

- Continuidade da recuperação do asfalto na Avenida Brasília (Areal);
- Ampliação do novo trecho da Avenida Vereda da Cruz - inicialmente com 1,2 km, foi autorizado o aumento para 2,1 km;
- Endereçamento em toda a RA, com implantação, revitalização e substituição de placas de sinalização;
- Projeto de implantação de uma Unidade Básica de Saúde (UBS);
- Destinação de uma área de 180 mil m² próxima ao linhão de Furnas (linha de transmissão da ONS), para implantação de equipamentos públicos. Estão previstos para o local um terminal rodoviário, uma unidade do programa Na Hora, um Centro de Convivência para o Idoso, uma creche e um Centro Educacional.

Os gestores visitaram as obras de pavimentação nas Avenidas Brasília e Vereda da Cruz.



Visita na revitalização asfáltica da Avenida Brasília



MOBILIÁRIO URBANO



No dia 14 de maio, as Secretarias de Governo e de Desenvolvimento Urbano e Habitação apresentaram o projeto elaborado para a revitalização da Feira de Artesanato da Torre de TV aos feirantes. A proposta elaborada pelo GDF foi apresentada para que os trabalhadores do local pudessem contribuir com sugestões de melhoria à proposta elaborada pela Seduh.

GESTÃO

A Secretaria de Governo faz o acompanhamento estratégico das obras estruturantes para o Distrito Federal. O objetivo é fazer uma gestão eficiente da carteira de projetos e execução das obras para assegurar grandes entregas para a população.

O acompanhamento é feito por meio de aplicação integrada ao sistema de GestãoDF que dispõe de informações que permitem o monitoramento das obras, como o valor do investimento, localização, órgão executor. Semanalmente, o secretário de governo realiza reunião de alinhamento com a equipe para verificar o status e atualizar dados das obras e projetos.





Servidores das administrações regionais participaram de reciclagem do Administração 24 Horas

A Secretaria Executiva das Cidades realizou, no dia 23 de maio, uma reunião com servidores das administrações regionais para demonstrar a importância do pleno uso do sistema Administração 24 Horas. Participaram chefes de gabinetes e equipes da Diretoria de Obras e da Coordenação de Licenciamento, Obras e Manutenção, sendo apresentado como eles são essenciais pelo sucesso da ferramenta.

De acordo com o subsecretário de Operações nas Cidades, Marco Aurélio Demes, a iniciativa aconteceu por orientação do secretário de Governo, José Humberto Pires de Araújo, com o objetivo de apresentar o Administração 24 Horas para os novos servidores e reforçar a necessidade do uso do sistema. "O secretário pediu para convocar vocês, pois temos que melhorar os índices de atendimento à comunidade e de conclusão dos serviços solicitados. É uma ferramenta tecnológica que tem que ser usada", disse.

O subsecretário informou que equipe da Secid tem visitado as administrações regionais e feito avaliações e diagnóstico acerca da implementação por parte dos servidores.

ADMINISTRAÇÃO 24 HORAS

O chefe da Assessoria de Acompanhamento de Projetos Estratégicos, Vilton Pires Gonzaga, apresentou as funcionalidades do Administração 24 Horas. E o chefe da Assessoria de Gestão de Sistemas nas Administrações Regionais, Alexandre de Jesus Silva Yanez, destacou a importância de manter o sistema atualizado, com atendimento das demandas e finalização dos procedimentos via plataforma.

Os servidores também informaram sobre a integração dos sistemas dos órgãos relacionados às ações de zeladoria e obras do Governo do Distrito Federal com o Administração 24 Horas, como forma de melhorar a gestão dos serviços prestados.

Por fim, foi informado que na semana de 26 a 30 de maio, haveria capacitação de todos os colaboradores na Escola de Governo do DF.



Chefes de gabinetes e equipes da Diretoria de Obras e da Coordenação de Licenciamento, Obras e Manutenção das administrações regionais participaram de reciclagem sobre o sistema Administração 24 Horas no dia 23 de maio.



RECUPERAÇÃO ASFÁLTICA EM TAGUATINGA

POLO CENTRAL



O Setor de Armazenagem e Abastecimento Norte - SAAN recebeu serviços de zeladoria. As equipes fizeram roçagem das calçadas e as vias passaram por recuperação asfáltica. Em uma semana foram usadas 20 toneladas de massa na manutenção das vias no SIA.



No Cruzeiro, o Polo Central colaborou na ação de limpeza de quadras e praças. Além do recolhimento de inservíveis e entulho, um caminhão pipa foi usado para lavar as áreas.

POLO CENTRAL ADJACENTE I

O Guará passou por uma operação de limpeza nas quadras e ruas. Na área de infraestrutura, o GDF Presente trabalhou na abertura para construção de nova ciclovia.



Na Estrutural, foi feita a limpeza em área pública na entrada da cidade e no local onde será construído o Batalhão dos Bombeiros, de onde foi retirada uma ocupação indevida. Outro serviço foi a remoção de terra do balão na entrada da cidade, numa ação preparatória para revitalização e paisagismo. Na Santa Luzia, o Polo Central Adjacente I trabalhou no espalhamento de RCC para melhorar a mobilidade das vias de terra.

POLO CENTRAL ADJACENTE II

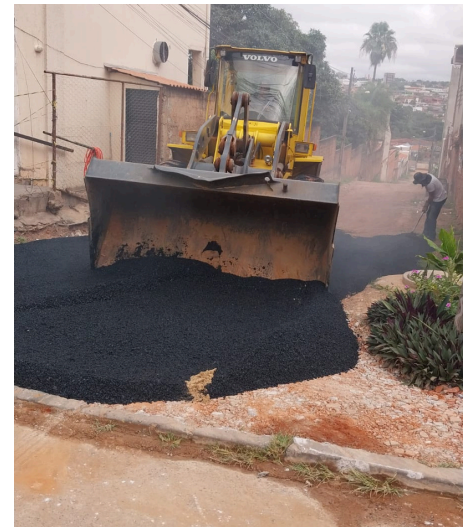

O Polo Central II intensificou o trabalho em Vicente Pires. Ao lado das equipes de órgãos do GDF, realizou a manutenção das vias com o tapa-buraco, reforma de calçadas, limpeza urbana, reparos na iluminação pública, manutenção de bocas de lobo, entre outras atividades de zeladoria.

POLO CENTRAL ADJACENTE III



O GDF Presente cumpriu cronograma de serviços na Asa Norte. Teve zeladoria completa na 710/711 Norte. Com apoio da equipe do Mãos Dadas foi feita roçagem nas calçadas, teve troca de placa de endereçamento, coleta de inservíveis e entulhos, e tapa-buraco. O mutirão de serviços beneficiou o ambiente do comércio local. Na 708 teve limpeza de bueiros, capina e recolhimento de sujeira das calçadas e área verde.



Trabalho integrado na manutenção da Praça dos Três Poderes. GDF Presente, Caesb, SLU, Novacap, Detran e PMDF trabalharam na limpeza e organização do local.

POLO SUL

O Polo Sul trabalhou na recuperação de estradas de terra do Núcleo Rural Monjolo, no Recanto das Emas. Também, na renovação asfáltica da QR 827 daquela RA.



Em Samambaia, o Polo Sul faz trabalho permanente de retirada de entulhos. Uma ação de destaque foi o fechamento de uma erosão numa área próxima à estação de metrô.

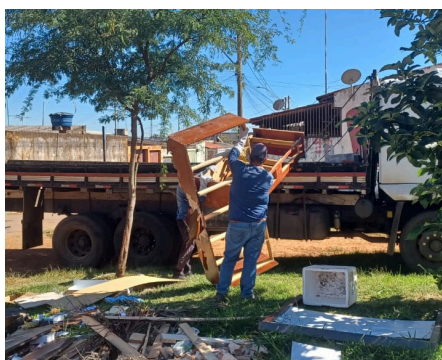

POLO SUL II

O GDF iniciou a recuperação do pavimento das vias de ligação com as regiões rurais do Gama, por onde circulam os ônibus escolares. Ao todo, as obras abrangem 10 km das vicinais 379 e 383. Os serviços são executados pela Administração Regional do Gama, com apoio da Novacap, DER e GDF Presente. Para revestir as vias rurais, as equipes estão utilizando resíduos de construção civil, material conhecido como RCC.



Também no Gama, o Polo Sul II, em ação com a Novacap e administração regional, trabalhou na recuperação asfáltica da descida da Avenida dos Bombeiros, sentido feira permanente do setor oeste. A região também passou por limpeza com retirada de galhos de árvores.

POLO NORTE

Finalização da repavimentação asfáltica do estacionamento do Estádio de Sobradinho. Um trabalho integrado de órgãos do GDF para atender a uma demanda antiga dos promotores de eventos, da Feira de Hortifrutigranjeiros e de toda a comunidade da RA.



Mutirão de serviços na Comunidade Queima Lençol na Fercal. Durante três dias foram feitos serviços de poda de mais de 50 árvores, retirada de oito toneladas de materiais inservíveis, roçagem, instalação de três baias para contêineres de lixo e recuperação de três quilômetros de vias não pavimentadas. Ainda foram utilizadas 15 toneladas de massa asfáltica na operação tapa-buracos, como também a pavimentação do estacionamento da Capela Nossa Senhora Rainha da Paz.

POLO NORDESTE

O GDF Presente, por meio da equipe do Polo Nordeste e Seagri, segue empenhado na recuperação das vias não pavimentadas da região de Nova Petrópolis, em Planaltina.

Durante o período mais crítico, o volume de chuvas causou diversos transtornos à comunidade, incluindo o acúmulo de terra dentro das residências próximas às vias. Diante disso, os trabalhos estão sendo intensificados, com foco na melhoria do acesso e na prevenção de novos danos. Até o momento, já foram utilizadas 200 toneladas de material para restaurar as estradas e garantir condições de trafegabilidade para a população.

Essas melhorias são essenciais para o dia a dia das famílias, impulsionando a agricultura e fortalecendo o desenvolvimento da região.



POLO SUDESTE

O Polo Sudeste trabalhou na recuperação das estradas não pavimentadas nas regiões administrativas de Riacho Fundo, Riacho Fundo II e Água Quente. Foram feitos serviços de aplicação de material RCC para nivelamento e terraplenagem.



Colônia Agrícola Alto Kanegae no Riacho Fundo



CAUB 01 no Riacho Fundo II



Residencial Nova Betânia em Água Quente

POLO SUDOESTE



O Polo Sudoeste realiza trabalho frequente de manutenção de estradas não pavimentadas em São Sebastião. Diferentes endereços do Núcleo Rural Capão Comprido, dos Núcleos Rurais Recanto da Conquista e Chapada, dos Bairros Bela Vista e Zumbi dos Palmares receberam ações para melhoria da trafegabilidade.



Assentamento 15 de Agosto no Núcleo Rural Capão Comprido.



Quadra 02 rua 03 do Núcleo Rural Capão Comprido.

POLO LESTE

Limpeza geral nas quadras 03 e 05 do Varjão. Numa ação conjunta da administração regional e do Polo Leste foram retiradas 60 toneladas de lixo verde e inservíveis.



Trabalho na área rural do Paranoá com a manutenção das estradas de terra do Café Sem Troco. Foi feito patrolamento para deixar as vias em boas condições de uso para a comunidade local.

POLO CENTRO-OESTE

O GDF está reconstruindo a Avenida do Contorno, na Candangolândia, para garantir mais conforto e segurança aos quem passam por lá todos os dias. O trecho, que vai do setor de chácaras da quadra 4 até o viaduto, está recebendo nova base e pavimentação em 1,3 mil metros de extensão e 6 metros de largura. Equipe do GDF Presente auxilia no trabalho.



O polo centro-oeste equipe do GDF Presente, em parceria com a Administração Regional do Park Way, realizou a coleta de lixo verde, galhadas e materiais inservíveis no SMPW Quadra 6.

POLO OESTE

Quadras e avenidas de Taguatinga Sul e Norte passam por manutenção das vias com buracos. O Polo Oeste trabalha em parceria com a administração regional e Novacap para renovar a malha viária da região administrativa. Além disso, outros serviços de zeladoria como revitalização de parquinho, capina, limpeza de boca de lobo, recolhimento de lixo, acontecem para que a cidade fique bem cuidada pelo GDF.



Reposição de grelha na QI 01 da Avenida Hélio Prates



Colocação de meio-fio na QNM 34 Conjunto G2, da M Norte



Operação tapa-buraco na QND 23



Operação tapa-buraco na QNM 38 Conj U da M Norte

POLO OESTE II



Sol Nascente, Chácara 113



Sol Nascente, condomínio Gilliard



Setor P, QNP 22, conjunto GHIJ, em Ceilândia

O GDF Presente trabalha em parceria com as administrações regionais e a Novacap na recuperação asfáltica e na melhoria da mobilidade de Ceilândia e de Sol Nascente e Pôr do Sol.

Em Sol Nascente, o Polo Oeste II trabalha pela melhoria da qualidade de vida dos moradores que residem em locais sem pavimentação. De acordo com o coordenador do polo, Devanir Martins, são aplicadas cerca de 10 toneladas de material RCC por semana para nivelar as vias de terra. Nas duas cidades, são aproximadamente 200 toneladas de massa asfáltica por semana no trabalho de recuperação do asfalto.



Bairro Residencial Oeste - Quadra 101 Conj.11 AE 3

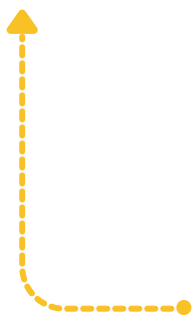

O Polo Rural executou serviços para o melhoramento de vias não pavimentadas no bairro Residencial Oeste, em São Sebastião. Do dia 6 a 16 de maio foram feitas 116 viagens para carregamento de cascalho que foi aplicado no nivelamento das estradas.

GDF Presente agradece aos órgãos parceiros que tornam possível a execução do programa:

Administrações Regionais, Novacap, SLU, DER, Detran, CEB, Caesb, Secretaria de Agricultura e Secretaria de Administração Penitenciária.



Produção, textos, diagramação: Cristiane Rocha Pitta

Revisão: Cláudia Teixeira dos Santos Campos

Fotos da Capa: Assessoria de Comunicação da Junta Comercial e do IPEDF

Fotos: Equipes do GDF Presente

Dados do GDF Presente: Gerentes dos Polos



@segovdf



segov.df.gov.br

Secretaria
de Governo

