

Secretaria de Estado de Governo do DF

Edição nº 28 - De 16 de março a 5 de abril de 2021



**PISTA DO PARK WAY É
REFLORESTADA PARA
REDUZIR BARULHO DA
EPIA**



**POLO OESTE II DO GDF
PRESENTE REALIZA
MUTIRÃO PARA OS 50
ANOS DE CEILÂNDIA**



**VISITA AOS HOSPITAIS
DE CAMPANHA EM
CONSTRUÇÃO**



**GDF PRESENTE FAZ
SÉRIE DE MELHORIAS EM
ÁGUA QUENTE**

Índice

GDF Presente

Cidades

Revitalização
W3

Campanha
Solidariedade
Salva

Articulação



Foto: Polo Leste - Terraplanagem na quadra
318 do Condomínio Del Lago, no Itapoã

GDF
Presente



Foto: Polo Oeste II realiza série de ações para comemorar o aniversário de 50 anos de Ceilândia

POLO CENTRAL

GUARÁ

A passagem do GDF Presente pelo Guar, no perodo de 15 a 19, resultou em:

- Aplicao de 9.22 toneladas de massa asfaltica para recuperar as pistas danificadas;
- Recolhimento de 150 toneladas de entulho, galhos e inservveis.



Construao de canteiros na horta comunitria

Foto: Divulgao/Administrao Regional do Guar



O Polo Central participou de fora-tarefa para limpeza de uma rea de 163,7 metros quadrados, localizada entre as quadras QE 48 a QE 58 e a QE 38. O local enfrentava h anos o problema de descarte de entulho e ocupao irregular, e ser transformado em um novo parque recreativo.



Em atendimento  demanda de ouvidoria, a Novacap realizou poda de rvores na quadra QI 02.

SIA



rea externa da feira do SIA foi higienizada.



Tapa-buraco nos trechos 4 e 7

A semana de 22 a 26 de maro foi de limpeza no SIA. A calada e o estacionamento pblico da feira foram lavados e das ruas foram retiradas 146 toneladas de lixo. Na operao Buraco Zero foram aplicadas 10 toneladas de massa para recuperar as vias em diferentes trechos.

POLO CENTRAL ADJACENTE I



VARJÃO

O Polo Central Adjacente I esteve no Varjão de 11 a 18 de março com mutirão de limpeza. A cidade ficou mais limpa com a retirada de 188 toneladas de entulho e de lixo verde que estavam espalhados pelas ruas.



Desobstrução da galeria de águas pluviais na quadra 05



Grande quantidade de matagal foi recolhida pelas equipes do GDF Presente.

LAGO NORTE

De 18 a 25 de março, 232 toneladas de entulho foram retiradas do Lago Norte e pistas foram recuperadas com a aplicação de oito toneladas de massa asfáltica.



Novacap fez poda de árvores no CA 02



Foco na limpeza com a retirada de entulho

LAGO SUL

O GDF Presente começou dia 26 de março no Lago Sul com a retirada de entulho na QI 11. No total, foram recolhidas 72 toneladas de lixo da cidade. Bocas de lobo também receberam manutenção e trechos asfálticos que estavam danificados foram tratados com a aplicação de massa.



Reconstrução de bocas de lobo na QI 07 conj 13

POLO CENTRAL ADJACENTE II

PARK WAY

Semana produtiva nas ações de manutenção e revitalização do GDF Presente no Park Way. O cronograma de serviços incluiu retirada de faixas de propaganda irregulares; lavagem de pontos de ônibus; higienização de PEC - Ponto de Encontro Comunitário; manutenção de estradas de terra; poda de árvores; construção de dois bolsões no setor de chácara Coqueiro 2; terraplanagem no campo da quadra 13; perfuração do solo nas quadras 7 e 8 para o plantio de 300 mudas; colocação de bloquetes na futura feira da Vargem Bonita. No Buraco Zero, a manutenção de vias foi feita com a aplicação de 18.500 toneladas de massa asfáltica.



Manutenção das vias rurais do setor de chácaras Coqueiro



Retirada de 300 toneladas de lixo verde e de entulho

NÚCLEO BANDEIRANTE

Recolhimento de lixo verde e objetos abandonados nas ruas (como pneus, colchões e móveis velhos); recuperação da malha viária; higienização de locais públicos como paradas de ônibus, PEC's e bancos de praça; roçagem na Estrada Parque Núcleo Bandeirante; conserto de bocas de lobo foram algumas das ações executadas. A semana terminou com o recolhimento de 260 toneladas de entulho e a aplicação de 31 toneladas de massa asfáltica para recuperar as ruas da Vila Cauhy e da Metropolitana.



Construção de boca de lobo, calçada e colocação de meio-fio na feira permanente

Reforma de posto policial na Avenida Central com a construção de banheiro e copa, além da troca do piso e reparos na parte elétrica e hidráulica. O material usado na obra veio da administração regional e de doações de outros órgãos do GDF.



POLO CENTRAL ADJACENTE III

PLANO PILOTO

A manutenção na área central foi com ações de:

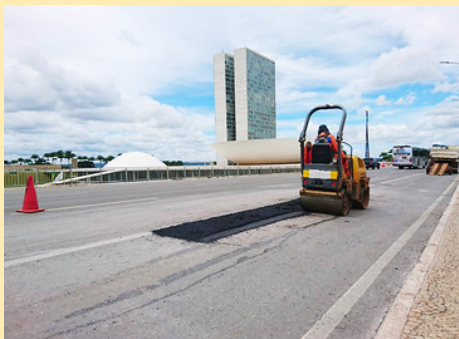

A Esplanada dos Ministérios passa por revitalização com limpeza das bocas de lobo e recuperação das pistas de rolamento das vias N e S. O GDF Presente aplicou mais de 54 toneladas de massa asfáltica no trecho entre a rodoviária do Plano Piloto e o 1º Grupamento de Bombeiros Militar.

Na Vila Telebrasília, houve poda de árvores que atrapalhavam a iluminação pública em duas praças.

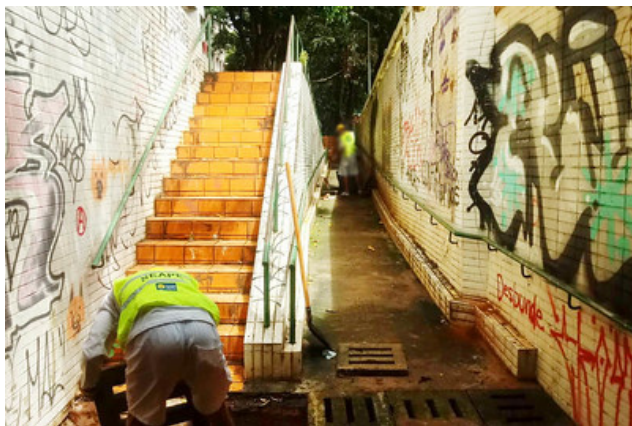

Outra ação foi a limpeza das canaletas das passagens subterrâneas sob os eixos W e L e o Eixão. O objetivo é impedir que a água da chuva se acumule e cause alagamentos nas travessias.



Recuperação de todo o asfalto nos arredores do Santuário Dom Bosco, na Asa Sul. Cerca de 11 toneladas de massa asfáltica estão sendo empregadas nos reparos.

Na segunda quinzena de março houve retirada de inservíveis no Hospital HRAN; recolhimento de lixo verde em várias quadras das Asa Sul e Norte; a Vila Planalto recebeu ações de limpeza, varrição e pintura de meios-fios em frente ao CEF 01; Buraco Zero na Avenida W3 Norte - entre as quadras 502 e 504, no estacionamento do Setor Hospitalar Norte, e na Vila Planalto. O Polo conta com o trabalho dos reeducandos da Secretaria de Administração Penitenciária (Seape).



RIACHO FUNDO

O Polo Sul mantém máquinas e equipes para manutenção da infraestrutura em Água Quente e Riacho Fundo.

Com o apoio do GDF Presente, a operação tapa-buracos foi reforçada no dia 23, em Riacho Fundo. Atendendo a pedidos da população, a via próxima ao Instituto de Saúde Mental (ISM) recebeu serviços de manutenção. Após autorização do Departamento de Trânsito do Distrito Federal (Detran-DF), dois quebra-molas também foram construídos na área. A força-tarefa para recuperação de vias públicas continua.



Foto e informações: Ascom Riacho Fundo

AS quadras QS 02, QS 04, QS 06, QS 10, QS 12, QN 05 e QN 07, além dos módulos 59 e 79 da Colônia Agrícola Sucupira, fizeram parte do cronograma de regiões atendidas. No total, mais de 40 toneladas de massa asfáltica foram fornecidas pela Companhia Urbanizadora da Nova Capital (Novacap).

Recolhimento de inservíveis, podas preventivas, restauração de bueiros e manutenções em estradas rurais também estiverem entre os serviços realizados pelas equipes do GDF Presente.

Com informações da Ascom do Riacho Fundo

RECANTO DAS EMAS

As ações do GDF Presente estão direcionadas para a melhoria da infraestrutura de Água Quente, na região do Recanto das Emas. Ações de limpeza, recuperação de vias, investimento na rede de águas pluviais, revitalização de parquinhos e paradas de ônibus estão acontecendo na cidade.



Retirada de lixo na DF 280, na divisa de Água Quente e Santo Antônio do Descoberto



Reposição de tampas de boca de lobo

POLO SUL II

SANTA MARIA

O Polo Sul II ficou de 8 a 19 de março em Santa Maria com retirada de pneus e recolhimento de entulho. A pedido da administração regional, uma área destinada à Polícia Militar foi um dos locais que recebeu o mutirão de limpeza do GDF Presente.

No total, 250 toneladas de sujeira foram recolhidas da cidade.

O Polo Sul II também auxiliou as ações de tapa-buraco da Novacap, na divisa do DF com o Goiás.



Muitos inservíveis são descartados nas ruas das cidades de todo o DF. Em Santa Maria, em duas semanas, o Polo Sul recolheu 13 carrocerias cheias de pneus, que foram levados para a área de treinamento de tiros da Polícia Militar, no Batalhão localizado no Setor Policial Sul.

GAMA

As intervenções do GDF Presente no Gama contemplaram as áreas urbana e rural, que recebem ações de conservação e melhoria da infraestrutura até o dia 5 de abril.



A comunidade do Engenho das Lajes, na DF-290, teve mais um lixão desativado. O serviço contou com apoio dos reeducandos da Secretaria de Administração Penitenciária (Seape) e da Administração Regional do Gama. Um terreno baldio repleto de entulhos e inservíveis foi todo limpo e cercado com pneus. Duas estradas de terra do povoado foram recuperadas.

Operação tapa-buraco aconteceu nas avenidas dos setores Sul, Leste, Oeste e a avenida principal do Corpo de Bombeiros. Cerca de 60 toneladas de massa asfáltica foram empregadas.

 Gama recebeu ainda poda de árvores, roçagem, limpeza da Biblioteca e do Centro Cultural e manutenção de vias não pavimentadas no Núcleo Rural Engenho das Lajes.



Asfalto recuperado na quadra 12 do Setor Sul

POLO NORTE

PLANALTINA

O Núcleo Rural Sarandi foi muito castigado pelas chuvas. A via central da comunidade estava quase intransitável, mas ações do Polo Norte mudaram a situação com patrolamento e colocação de material para nivelar a via. Foram usadas 500 toneladas de expurgo de brita, compradas pelos moradores, para fazer uma capa sobre o solo. A ação, em parceria com a administração regional, deu início aos trabalhos do GDF Presente em Planaltina e atende a uma demanda antiga da comunidade.



Construção de bacia de contenção no setor de chácaras da Rua das Palmeiras, no Núcleo Rural Sarandí. A obra é para desvio da água da chuva.

A comunidade de Sarandi foi contemplada com outras benfeitorias. Uma reivindicação antiga dos moradores da região foi atendida: a Novacap instalou um Ponto de Encontro Comunitário. Também, o campo de futebol de terra foi limpo e teve os buracos tapados. A lixeira de uso comunitário teve reparos.



O GDF Presente fez mais melhorias em Planaltina, como retirada de galhadas e inservíveis no Jardim Roriz, na Avenida Independência e outros endereços. Também, a operação Buraco Zero restaurou o asfalto no Setor Vila Dimas e em outros locais.

POLO LESTE

JARDIM BOTÂNICO



Limpeza de boca de lobo na Avenida Nacional

No Jardim Botânico houve a manutenção de cinco quilômetros de vias não pavimentadas nos bairros Itaipu, João Cândido e no Setor Habitacional Tororó. Ao todo, foram utilizadas 180 toneladas de material para ajustes e nivelamento. As ruas asfaltadas foram revitalizadas em parceria com a administração regional e o DER. Foram aplicadas 10 toneladas de massa asfáltica. E ao final da semana de melhorias, a limpeza feita resultou no recolhimento de 150 toneladas de entulho e inservíveis.

Terraplanagem nas ruas 18, 19 e 20 do bairro João Cândido. A pedido da comunidade, foram feitas duas lombadas para reduzir a velocidade dos veículos.



ITAPOÃ

A força-tarefa realizou a terraplanagem de 20 ruas do bairro Del Lago. A ação vai melhorar a trafegabilidade das vias das quadras 202 e 203 que ainda não são asfaltadas, e beneficiar cerca de 2,5 mil pessoas. A comunidade da Mandala, bairro que não possui vias pavimentadas, também passou por ajustes. Ao todo, foram usadas 600 toneladas de material doado pelo SLU para recuperar as estradas de terra. Outros serviços foram desobstrução de boca de lobo, operação tapa-buraco com o uso de 19 toneladas de massa para recuperação de vias, e limpeza de área de descarte irregular de lixo.



Manutenção de meios-fios na ciclovia da DF-250



POLO OESTE

BRAZLÂNDIA

As manutenções do Polo Oeste em Brazlândia aconteceram nas áreas urbana e rural. O GDF Presente chegou na cidade dia 19 e fica até o dia 2 de abril.



20 quilômetros de estradas de terra foram patroladas na região administrativa. No Polo Agrícola Radiobrás, 15 quilômetros receberam material grosso para ajustes e compactação, deixando as vias mais firmes para os moradores da comunidade.

Na limpeza da cidade, o Polo recolheu aproximadamente 60 toneladas de entulho em vários setores.



Revitalização de estacionamento em frente ao parque de serviço da Administração Regional



Construção de estacionamento na quadra 06 do Setor Norte

RIACHO FUNDO

O Polo Oeste disponibilizou equipe para ajudar nas ações de limpeza do Polo Sul em Riacho Fundo.



Capina e limpeza de calçadas



Limpeza de parquinhos

POLO OESTE II

CEILÂNDIA

Parabéns pelos 50 anos!

Em Ceilândia, as ações de manutenção e revitalização do GDF Presente foram intensificadas para comemorar os 50 anos da cidade. Pavimentação asfáltica, limpeza de terrenos públicos, desobstrução de bocas de lobo, poda de árvores, implantação de meios-fios, foram intervenções do mutirão realizado em parceria com a administração regional e órgão dos GDF, em vários endereços da região.



Colocação de tampas e desobstrução de bocas de lobo na ADE do Setor P Sul

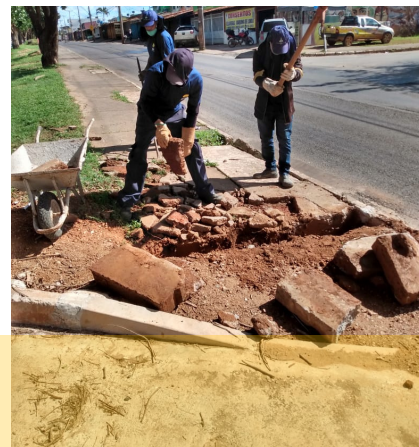

Manutenção de calçada na Via P 2 Norte



Limpeza geral na cidade, com a retirada de 561 toneladas de entulho no período de 22 a 31 de março.

67 toneladas de massa foram usadas na restauração do asfalto.



Recuperação de assoreamento da rede de águas pluviais no Condomínio Privê



Implantação de canaletas para escoamento de águas pluviais na QNR 2



O GDF Presente lavou paradas de ônibus, fez poda de árvores, implantou quadra poliesportiva de areia no Parque Recreativo do Setor O, recuperou 6,5 km de estradas vicinais no Inkra 9 e no Núcleo Rural Monjolinho.

POLO RURAL

O mês de março fechou com 319 quilômetros de estradas rurais patroladas pelas equipes do Departamento de Estradas e Rodagem do DF (DER) e da Secretaria de Agricultura e Abastecimento. Elas compõem o Polo Rural e juntas têm proporcionado melhorias nas estradas não pavimentadas de todo o Distrito Federal.

Entre as ações desenvolvidas, em 12 regiões administrativas, estão 470 viagens para encascalhamento, 425 bolsões (reservatórios que servem para reter a água da chuva e evitar a formação de erosões), 1.971 bigodes (são uma espécie de escorredeira), e 50 quilômetros de roçagem.



Serviço de roçagem na Rodovia DF - 430, em Brazlândia. O trabalho foi feito nas margens de 10,7 quilômetros da pista.



Recuperação das estradas na área rural de Vendinha, na região de Brazlândia. O trator fez reconformação do leito, deixando com melhor trafegabilidade.



Equipe do DER fez limpeza da camada vegetal de terreno no Guará.



Mais GDF PRESENTE

De 29 a 31 de março, o Polo Central fez limpeza nas avenidas e quadras do Sudoeste. Foram retiradas 17 toneladas de entulho, lixo verde e inservíveis. Novas calçadas e uma rampa de acessibilidade na quadra 103 marcaram a passagem do GDF Presente pela cidade.

SUDOESTE



Recolhimento de galhada e inservíveis nas quadras QRSW 1, 2 e 3



Revitalização das calçadas na SQSW 103



Além destes serviços, as equipes deram início à construção de duas faixas de desaceleração perto da via que separa o Sudoeste da Octogonal

PARANOÁ

Na última semana de março, o Polo Leste trabalhou no recolhimento de entulho e inservíveis e na recuperação de estradas de terra e asfaltadas, do Paranoá. Foram usadas 16 toneladas de massa na operação tapa-buraco.

Patrolamento de dois quilômetros de vias não pavimentadas no Núcleo Rural Sobradinho dos Melos, onde foram utilizadas 100 toneladas de material doado pelo SLU.



CANDAGOLÂNDIA

A recuperação do asfalto danificado foi o alvo das ações do Polo Central Adjacente II, em Candangolândia. Foram usadas 9.500 toneladas de massa para deixar as pistas renovadas.

Também houve o recolhimento de lixo verde, entulho e inservíveis, e ampliação da captação da rede de águas pluviais com a construção de mais uma boca de lobo no conjunto D da quadra 4.



Água Quente recebe força-tarefa para manutenção da infraestrutura

Devido à necessidade de melhoria em sua infraestrutura, Água Quente continua recebendo as ações do GDF Presente, incluindo maquinários e equipes do Polo Sul e Central Adjacente II. Lá, uma série de melhorias foram feitas durante o mês de março, entre elas, a operação tapa-buraco e a manutenção de mais de 70% das vias que não são asfaltadas. Até agora, mais de 1.400 toneladas de material foram usadas para revitalizar 23 ruas.



Para melhorar a mobilidade de pedestres e motoristas dos residenciais Dom Francisco, Salomão, Buritis e Guarapari, os trabalhadores utilizaram 24 toneladas de massa asfáltica. Também foram retiradas dez toneladas de lixo verde no Residencial São Francisco.

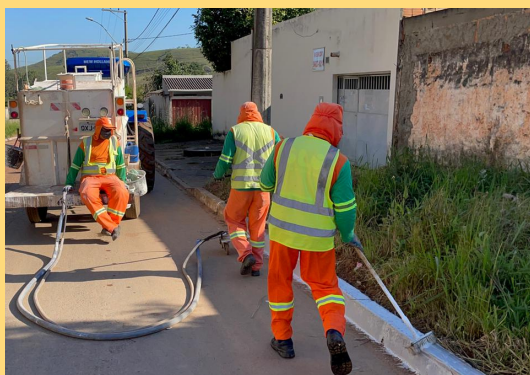

O Serviço de Limpeza Urbana disponibilizou 42 funcionários para mutirão de limpeza com frisaagem, capina e varrição em toda a região de Água Quente. O trabalho do SLU incluiu a pintura dos meios-fios.

As paradas de ônibus foram revitalizadas com capina nos arredores e pintura nova.

Pista do Park Way é reflorestada para reduzir barulho da Epia



5 km de extensão que passam pelas quadras 26, 27 e 28, de um lado da pista, e 7, 8 e 12, do outro, receberam as mudas de espécies, como ipê-branco, ipê-roxo, ipê-rosa, ipê-de-jardim, pajeú, aroeira, saboneteira, amendoim-bravo, oiti, embaúba, jatobá, ingá-de-metro, araçá-do-cerrado, pata-de-vaca, landim e mogno.

Servidores da Administração Regional do Park Way e o GDF Presente uniram-se para uma iniciativa que vai deixar a região da via Estrada Parque Indústria e Abastecimento (Epia) mais florida e bonita. Eles começaram a criar um corredor verde com cerca de 3 mil árvores nativas do cerrado que foram plantadas dos dois lados da via, no trecho que liga o Catetinho ao Balão do Aeroporto. A vegetação, formada por mudas doadas pela Secretaria de Meio Ambiente (Sema) e pelo viveiro comunitário da região, vai ajudar a reduzir a poluição sonora da rodovia que chega às residências.

Para o coordenador do Polo Central Adjacente II, responsável pelas ações do GDF Presente no Park Way, Rodrigo Caverna, o trabalho desenvolvido pelo Governo do Distrito Federal (GDF) tem um significado, antes de tudo, ambiental. “É o resgate da arborização que foi perdida ao longo dos anos e trouxe prejuízos e desconforto para a população”, diz.



“A valorização ambiental é uma das nossas prioridades e vai ao encontro dessa redução do barulho de carros que vem da rodovia e incomoda os moradores”, explica o administrador do Park Way, Maurício Tomaz.

Com informações da Agência Brasília

REVITALIZAÇÃO W3

No último dia 25, a secretária Executiva de Acompanhamento e Monitoramento de Políticas Públicas da SEGOV, Meire Mota, e a secretária de Turismo do DF, Vanessa Chaves de Mendonça, estiveram na Fecomércio DF para apresentar o projeto Viva W3 ao novo presidente daquela federação, José Aparecido da Costa Freire.



No encontro, as gestoras falaram sobre as ações já empreendidas para revitalizar a avenida como a adoção dos becos pelo Adote uma Praça, as reformas da via W3 nas quadras 500, o fechamento dos cruzamentos da 706/707 e 712/511, a instalação de 34 novas lixeiras afixadas em postes. Também, destacaram como a iniciativa que envolve vários órgãos do GDF tem sido executada em parceria com a Fecomércio, comerciantes, moradores e frequentadores da região.



"Essa parceria está conseguindo tirar do papel a tão esperada revitalização, e vamos conseguir ressignificar a avenida mais icônica de Brasília. Juntos conseguiremos trazer de volta a vida e fazer a W3 voltar a ser uma referência da cultura e turismo na nossa cidade", afirma Meire Mota.

O projeto de revitalização da Avenida W3 Sul conta com investimento de R\$ 24,8 milhões e inclui a melhoria do sistema viário e no fluxo de pedestres. Os serviços previstos para toda a avenida são reforma dos estacionamentos, nivelamento das calçadas com piso tátil e rampas para acessibilidade, arborização e paisagismo, reforma dos becos entre os blocos, pintura, sinalização horizontal e troca da iluminação. Também, a reforma da Praça 21 de Abril e a instalação de pontos de encontro comunitários em outras duas praças.

Além disso, há projetos e ações de fomento ao comércio local e às atividades de esporte, lazer, turismo, arte e cultura.

Solidariedade Salva

SEGOV apoia campanha da sociedade civil em favor das pessoas em vulnerabilidade social

Os 50 postos de vacinação do Distrito Federal estão recebendo doação de cestas básicas. A iniciativa da sociedade civil visa arrecadar alimentos a serem entregues para famílias em condições de vulnerabilidade social.

Órgãos do GDF abraçaram a campanha "Solidariedade Salva" e estão colaborando com a organização, divulgação e logística para arrecadação e distribuição.

BRASÍLIA SOLIDÁRIA 2021

Agora os pontos de vacinação também são **pontos de doação!**

Ações de combate a vulnerabilidade social.
Faça parte!



“Num momento tão delicado em que estamos vivendo, com famílias passando dificuldades, é essencial a união do Estado com a sociedade civil organizada em prol do bem comum. A Secretaria de Estado de Governo do Distrito Federal está empenhada nesta iniciativa que conta com a participação da Associação de Supermercados de Brasília (Asbra) e que a cada dia recebe mais adesão do comércio varejista e do atacadista. Estamos trabalhando juntos na arrecadação e na distribuição para atendermos as necessidades da população em maior vulnerabilidade”, afirma o secretário de Estado de Governo do DF, José Humberto Pires.

A campanha será enquanto durar a pandemia e, além dos pontos de vacinação, as redes de supermercado que aderiram ao movimento **Solidariedade Salva** estão recebendo as doações. São mais de 50 estabelecimentos do atacado e varejo em todo o DF. A Defesa Civil e o Corpo de Bombeiros Militar estarão encarregados da logística de entrega dos donativos às famílias.

ARTICULAÇÕES

O Governo do Distrito Federal tem trabalhado com ações integradas envolvendo órgãos das forças de segurança e de fiscalização para combater invasões na área central de Brasília e nas regiões administrativas.



GDF trabalha pela manutenção da ordem urbanística e territorial

As invasões têm acontecido em áreas que não são passíveis de regularização e, portanto, têm demandado o trabalho tempestivo do GDF de forma a manter a ordem urbanística e territorial. Foi o que aconteceu no dia 5 de abril, quando a Secretaria DF Legal, com apoio da Polícia Militar do Distrito Federal (PMDF), removeu uma invasão perto do Centro Cultural Banco do Brasil (CCBB), no Setor de Clubes Esportivos Sul.

De acordo com o secretário de Governo do DF, José Humberto Pires, as áreas estão sendo ocupadas em lugares impróprios e o governo tem feito um trabalho de remoção no sentido de manter a cidade organizada e cuidada. "São medidas absolutamente necessárias para manter a ordem pública e o planejamento urbanístico da nossa cidade que, diga-se de passagem, é uma das mais bonitas do mundo. Nós não podemos deixar essa favelização acontecer em lugar nenhum", pontua.

O secretário destaca que o governo possui programas habitacionais e tem feito um trabalho muito grande no sentido de dar apoio à população mais carente na área social. "É muito importante que as pessoas procurem os programas e se inscrevam para se habilitarem a receber as moradias e os demais benefícios sociais do governo. O momento que estamos vivendo é muito sério, há um esgarçamento do tecido social de uma maneira geral, gerando grandes dificuldades para as pessoas sobreviverem", pondera. Ainda de acordo com Pires, a ocupação de áreas que não podem ser regularizadas é uma desobediência da ordem pública que não resolverá a questão social.



"As retiradas minimizam a exposição das pessoas às moléstias como a covid-19. Vamos passar por esta crise e as pessoas que têm direito certamente serão abraçadas pelos programas sociais do governo, afirma o secretário de Governo do DF.

ARTICULAÇÕES

O Governo do Distrito Federal está construindo três hospitais de campanha para ajudar no atendimento da rede pública durante a pandemia. As unidades contarão com 100 leitos de Unidade de Terapia Intensiva (UTI) cada, na modalidade de suporte ventilatório pulmonar, específicos para pacientes com covid-19.

Os hospitais estão sendo construídos no Plano Piloto, Gama e Ceilândia e serão entregues na segunda quinzena de abril. No dia 5 de abril, o secretário de Estado de Governo do DF, José Humberto Pires, e o presidente da Novacap, Fernando Leite, visitaram as unidades do Gama e Ceilândia para acompanhar o andamento das obras.

A construção dos três hospitais de campanha soma os esforços do GDF para combater a covid-19. Desde que a pandemia se instalou no país, em março de 2020, o governo distrital investiu mais de R\$ 2,7 bilhões em obras, equipamentos, equipes médicas e medicamentos.

Outras medidas recentes que podem ser destacadas são o processo seletivo para contratação de profissionais de saúde aposentados para reforçar o atendimento na rede e a ampliação da carga horária de servidores ativos.

Com informações da Agência Brasília

Visita às obras de construção dos hospitais de campanha



Fotos: Kiko Paz, Ascom da Novacap

Agradecimento



A Secretaria de Estado de Governo do Distrito Federal agradece a colaboração e o empenho de Gustavo Cunha à frente da Administração Regional do Setor Complementar de Indústria e Abastecimento do Distrito Federal, responsável pela gestão administrativa da Estrutural e Cidade do Automóvel.

Major Cunha, como é conhecido, trabalhou com dedicação e afinco pelas benfeitorias da região administrativa e sua comunidade, no período de agosto de 2019 a abril de 2021.



A Secretaria de Estado de Governo do Distrito Federal deseja à Vânia Gurgel sucesso no cargo de Administradora Regional do Setor Complementar de Indústria e Abastecimento do Distrito Federal.

Produção, textos e diagramação: Cristiane Rocha Pitta

Revisão: Giullia Chaves e Fabrina Duarte

Fotos: Ascom das Administrações Regionais, Equipes do GDF Presente e da SECID

Dados do GDF Presente: Gerentes dos Polos e Agência Brasília



@segovdf



segov.df.gov.br

SECRETARIA DE
ESTADO DE
GOVERNO



GDF
É tempo de ação.